



**ORD.** : N° 1037

**ANT.** : Complemento a ORD N° 488 del 13 de Marzo 2017.

**MAT.** : Remite Informe complemento Glosa Presupuestaría 06 P01 SENAME.

**SANTIAGO, 29 MAY 2017**

**DE: JORGE LAVANDEROS SVEC  
DIRECTOR NACIONAL (S)  
SERVICIO NACIONAL DE MENORES**

**A: HONORABLE SENADOR CARLOS MONTES CISTERNA  
PRESIDENTE COMISIÓN ESPECIAL MIXTA DE PRESUPUESTO**

Junto con saludar, y de acuerdo a lo señalado en documento del antecedente tengo a bien remitir a usted, Informe de complemento de Glosa Presupuestaría 06 SENAME Programa 01 de Ley N° 20.981, en la cual se presenta la ejecución presupuestaria al 31 de Marzo 2017 de la Subvención de Proyectos del Área Justicia Juvenil, su cobertura, distribución comunal y detalle de proyectos implementados.

Atentamente,



**JORGE LAVANDEROS SVEC**  
Director Nacional (S)  
Servicio Nacional de Menores

OSV

GBT/KSA/RFC/CYC/GBV  
Distribución:

- Jefe Departamento de Presupuesto - Minju
- Departamento de Justicia Juvenil
- Departamento de Administración y Finanzas
- Subdepto. de Finanzas
- Oficina de Partes

UNIDAD DE ASESORIA  
PRESUPUESTARIA  
15 JUN 2015  
SENADO

1537

*[Faint, illegible handwritten text and a circular stamp]*

	1	490	279.730.079
I TARAPACÁ		490	279.730.079
IQUIQUE		490	279.730.079
ALA - PIL IQUIQUE		15	5.103.068
ASR - EDUCANDO PARA LA PAZ		50	16.827.884
ASR - IQUIQUE		45	5.499.289
ASR - PIL IQUIQUE		15	2.501.262
MCA - CAUTELARES IQUIQUE		67	9.538.472
PLA - LIBERTAD ASISTIDA IQUIQUE		39	29.132.707
PLE - IQUIQUE		184	159.131.870
PSA - GEORGE WILLIAMS		40	11.704.593
SBC - MEDIACION Y SERVICIO A LA COMUNIDAD IQUIQUE		35	40.290.934
	2	819	295.801.505
II ANTOFAGASTA		819	295.801.505
ANTOFAGASTA		589	243.138.231
ALA - PIL ANTOFAGASTA		20	8.380.017
ASR - PIL ANTOFAGASTA		20	6.600.295
ASR - PRE ANTOFAGASTA		47	4.719.698
ALA - INTERMEDIACION LABORAL ANTOFAGASTA		15	563.522
ASR - INTERMEDIACION LABORAL ANTOFAGASTA		15	443.843
ASR - PUKARA SULLAY		48	20.668.717
MCA - MEDIDAS CAUTELARES AMBULATORIAS		64	15.172.572
PL - PROGRAMA DE LIBERTAD ASISTIDA QAMASA		100	41.399.508
PLE - ANTOFAGASTA		115	115.957.951
PSA - JEAN BELIVEAU		35	899.656
SBC - RD OSCAR ARIAS SANCHEZ		110	28.332.452
CALAMA		199	47.650.286
MCA - PROGRAMA DE MEDIDAS CAUTELARES AMBULATORIAS KUNZA YACKUS		20	7.421.501
PLA - LIBERTAD ASISTIDA		12	7.177.151
PLE - PUKARA LICKANA		40	18.168.219
PLE - PUKARA LICKANA		50	6.555.095
PSA - CARDENAL RAUL SILVA HENRIQUEZ		30	2.288.563
SBC - CALAMA		47	6.039.757
TOCOPILLA		31	5.012.988
MCA - CARDENAL RAUL SILVA HENRIQUEZ		8	803.231
PLA - PROGRAMA LIBERTAD ASISTIDA ISAYA		8	3.761.159
PLE - CARDENAL RAUL SILVA HENRIQUEZ		15	448.598
	3	335	106.098.940
III ATACAMA		335	106.098.940
COPIAPO		335	106.098.940
ALA - PIL SUYAI		10	492.160
ASR - COPIAPO		40	3.506.603
ASR - PIL SUYAI		10	387.636
MCA - PROGRAMA DE MEDIDAS CAUTELARES AMBULATORIAS		22	8.166.172
PLA - PROGRAMA DE LIBERTAD ASISTIDA		38	20.906.947
PLE - PROGRAMA LIBERTAD ASISTIDA ESPECIAL		110	56.627.296
PSA - KELLUN		40	7.811.016
SBC - RENACER		65	8.201.110
	4	702	255.847.501
IV COQUIMBO		702	255.847.501
COQUIMBO		237	67.472.082
ALA - PIL COQUIMBO		35	11.076.191
ASR - COQUIMBO		50	5.483.090
ASR - EDUCANDO PARA LA PAZ		40	21.149.426
ASR - PIL COQUIMBO		35	8.723.864
ASR - PRE JOSE MARTI			9.696.785
MCA - MEDIDAS CAUTELARES ELQUI		77	11.342.726
ILLAPEL		50	4.890.744
MCA - MEDIDAS CAUTELARES CHOAPA		4	230.789
PLA - PROGRAMA DE LIBERTAD ASISTIDA CHOAPA		6	365.569
PLE - GABRIELA MISTRAL CHOAPA		15	2.001.304
PSA - CHOAPA		25	2.253.082
LA SERENA		269	130.593.966
PLA - PROGRAMA LIBERTAD ASISTIDA ELQUI		79	35.046.810
PLE - LUIS CARDENAS		95	57.958.707
PSA - ELQUI		55	19.809.839
SBC - MEDIACION Y SERVICIOS COMUNITARIOS		40	17.778.610
OVALLE		146	52.930.709
MCA - MEDIDAS CAUTELARES LIMARI		18	4.749.095
PLA - PROGRAMA LIBERTAD ASISTIDA - LIMARI		8	4.721.231
PLE - LIMARI		30	12.868.550
PLE - LIMARI CHOAPA		50	21.024.866
PSA - LIMARI		40	9.566.967
	5	1.392	466.558.021

V VALPARAISO	1.392	456.558.021
ISLA DE PASCUA	21	
MCA - KONA TAUTORU O TE TANGA	2	
PLA - KONA TAUTORU O TE TANGA	2	
PLE - KONA TAUTORU O TE TANGA	3	
PSA - KONA TAUTORU O TE TANGA	9	
SBC - KONA TAUTORU TE TANGA	5	
LA CALERA	75	20.078.889
PLE - CALERA PETORCA	40	15.138.501
PLE - LA CALERA - PETORCA	35	4.950.462
QUILLOTA	133	88.636.514
MCA - PROGRAMA DE MEDIDAS CAUTELARES AMBULATORIAS	24	5.877.580
PLA - QUILLOTA, LA CALERA, PETORCA, QUINTERO Y PUCHUNCAVI	24	12.424.292
PLE - QUILLOTA QUINTERO PUCHUNCAVI	45	24.158.710
PSA - QUILLOTA	40	16.178.932
QUILPUE	85	6.292.748
PSA - QUILPUE VILLA ALEMANA	85	6.292.748
SAN ANTONIO	121	40.127.200
MCA - PROGRAMA DE MEDIDAS CAUTELARES AMBULATORIAS SAN ANTONIO	16	8.956.908
PLA - PROGRAMA DE LIBERTAD ASISTIDA SAN ANTONIO	10	6.550.965
PLE - SAN ANTONIO	30	18.238.188
PSA - SAN ANTONIO	65	6.381.144
SAN FELIPE	170	46.825.124
MCA - SAN FELIPE DE ACONCAGUA Y LOS ANDES	22	1.264.488
PLA - SAN FELIPE - LOS ANDES	18	7.881.858
PLE - SAN FELIPE LOS ANDES	40	13.038.847
PSA - SAN FELIPE	30	9.094.932
SBC - SAN FELIPE	60	15.250.084
VALPARAISO	471	168.186.686
ASR - BIRE VALPARAISO	70	6.181.056
MCA - VALPARAISO VIÑA DEL MAR	44	12.771.612
PLA - PROGRAMA DE LIBERTAD ASISTIDA VALPARAISO VIÑA DEL MAR	77	29.993.831
PLE - VALPARAISO CASABLANCA	140	60.815.567
PSA - VALPARAISO	80	42.123.412
SBC - VALPARAISO	60	16.301.208
VILLA ALEMANA	156	40.545.171
ALA - PIL VILLA ALEMANA - QUILLOTA	15	830.081
ASR - PIL VILLA ALEMANA - QUILLOTA	15	3.081.055
MCA - MEDIDAS CAUTELARES AMBULATORIAS PROVINCIA DE MARGA MARGA	22	5.610.664
PLA - LIBERTAD ASISTIDA QUILPUE VILLA ALEMANA OLMUE Y LIMACHE	20	5.472.319
PLE - VILLA ALEMANA Y QUILPUE	84	25.551.052
VIÑA DEL MAR	160	76.227.614
ASR - LIMACHE	35	23.905.695
PLE - VIÑA DEL MAR	70	36.482.095
SBC - VIÑA DEL MAR	55	15.839.824
	6	794
VI LIBERTADOR BDO OHIGGINS	794	244.333.876
GRANEROS	40	13.958.336
ASR - UN CAMINO DE ESPERANZAS EN LOS JOVENES DEL CIP - CRC GRANEROS	40	13.958.336
RANCAGUA	641	189.037.850
ASR - RANCAGUA	40	9.368.352
MCA - CAUTELARES AMBULATORIAS CACHAPOAL	61	13.661.332
PLE - RANCAGUA ORIENTE	60	35.651.208
PLE - RANCAGUA PONIENTE	95	31.441.074
PSA - CACHAPOAL	170	26.426.246
ACL - PIL OHIGGINS	20	7.394.688
ALA - PIL OHIGGINS	35	9.388.813
ALA - PIL RANCAGUA	20	3.538.221
ASR - PIL RANCAGUA	20	2.786.784
PSA - COLCHAGUA	30	6.378.064
SBC - REPARATORIAS OHIGGINS	90	48.008.268
SAN FERNANDO	113	41.388.790
MCA - HERNAN EMERES YEVENES	15	3.896.586
PLA - HERNAN EMERES YEVENES	16	4.677.271
PLA - LIBERTAD ASISTIDA CACHAPOAL	28	12.441.712
PLE - HERNAN EMERES YEVENES	54	20.321.211
	7	1.037
VII MAULE	1.037	309.766.079
CAUQUENES	111	48.083.388
MCA - CAUQUENES	4	309.664
PLA - LIBERTAD ASISTIDA CAUQUENES	4	1.828.597
PLE - CAUQUENES	18	10.694.465
PSA - LINARES CAUQUENES	85	36.250.624
CURICO	152	41.190.552

MCA - CURICO	22	1.629.816
PLA - CURICO	20	8.020.168
PLE - ACJ CURICO	55	28.664.504
PSA - ELENA CAFFARENA	55	2.836.064
LINARES	210	56.537.359
ASR - LINARES	20	5.156.480
MCA - LINARES	14	3.802.904
PLA - LIBERTAD ASISTIDA LINARES	16	6.022.094
PLE - LINARES	75	33.543.877
PSA - LINARES CAUQUENES	85	8.012.004
TALCA	564	162.994.818
ALA - PIL A JOVENES DEL CIRCUITO RPA, MAULE	15	3.787.245
ASR - CIP CRC TALCA	35	12.213.376
ASR - PIL A JOVENES DEL CIRCUITO RPA, MAULE	15	2.982.921
ASR - PRE PAULO FREIRE	30	6.207.936
MCA - INFRACTORES DE LEY PENAL EN GENERAL TALCA	30	8.149.080
PLA - ABATE MOLINA TALCA	61	24.461.513
PLE - PROGRAMA DE LIBERTAD ASISTIDA	140	42.565.465
PSA - TALCA	188	44.901.882
SBC - REPARATORIAS MAULE	50	17.725.400
	8	1.264
VIII BIO BIO	1.264	433.418.667
CHILLÁN	249	104.273.078
ALA - PIL LLEQUEN ÑUBLE - BIO BIO	15	3.387.733
ASR - PIL LLEQUEN ÑUBLE BIO - BIO	15	2.668.256
MCA - LLEQUEN ÑUBLE	30	7.124.986
PLA - LLEQUEN ÑUBLE	26	9.300.670
PLE - LLEQUEN ÑUBLE	100	60.232.664
PSA - LLEQUEN ÑUBLE	35	13.326.058
SBC - PROGRAMA SBC Y RD PROVINCIA DE ÑUBLE	28	8.232.711
CONCEPCIÓN	230	62.042.796
ASR - PRE CONCEPCION ARAUCO	100	11.179.150
PLA - LLEQUEN TALCAHUANO	26	14.770.578
PLA - PADRE LUIS AMIGO	22	11.275.032
PLE - PADRE LUIS AMIGO	40	8.917.216
SBC - PROGRAMA SBC Y RD PROVINCIAS DE ARAUCO CONCEPCION	42	15.900.820
CORONEL	284	75.746.143
ASR - CORONEL	97	27.815.854
PLA - TERESA DE CALCUTA CORONEL LOTA	22	3.353.754
PLE - TERESA DE CALCUTA CORONEL - LOTA	30	10.678.980
PLE - TERESA DE CALCUTA PARA EL BORDE COSTERO	55	15.447.562
CURANILAHUE	40	
PLA - IGNACIO GARAU	10	5.773.350
PLE - IGNACIO GARAU	30	12.676.643
HUALPÉN	26	6.494.895
MCA - LLEQUEN TALCAHUANO	26	6.494.895
LOS ANGELES	254	78.809.273
ASR - PROYECTO REINSERCIÓN EDUCATIVA SAN PABLO	80	
MCA - PROVINCIA DE BIO BIO	30	6.916.750
PLA - PROVINCIA DE BIO BIO	26	11.732.182
PLE - PROVINCIA DEL BIO BIO	90	50.220.836
SBC - PROGRAMA DE MEDIACION Y SERVICIO EN BENEFICIO A LA COMUNIDAD	28	9.939.505
LOTA	68	24.783.901
ASR - PRE SAN PABLO	40	9.904.649
MCA - PROVINCIA DE ARAUCO LOTA CORONEL	28	14.879.252
SAN PEDRO DE LA PAZ	153	81.268.581
ALA - PIL LA ESPERANZA	20	5.018.864
ASR - PIL LA ESPERANZA	20	3.952.972
MCA - SAN PEDRO DE LA PAZ Y OTROS	36	19.998.011
PLA - SAN PEDRO DE LA PAZ Y OTROS	22	18.238.321
PLE - SAN PEDRO DE LA PAZ Y OTRAS COMUNAS	55	34.060.413
	9	1.061
IX LA ARAUCANÍA	1.061	305.762.019
ÁNGOL	247	80.007.719
MCA - MALLECO CODENI	16	4.853.213
PLA - MALLECO CODENI	16	8.512.276
PLE - MALLECO CODENI	70	28.928.432
PSA - CAUTIN CODENI	60	24.115.974
PSA - WELIWEN	35	6.462.715
SBC - CODENI MALLECO	50	7.135.109
CHOLCHOL	75	15.075.944
ASR - FUNDACION CRESERES ARAUCANIA	75	15.075.944
TEMUCO	500	110.887.842
ALA - PIL ARAUCANIA	20	3.352.070

ASR - PIL ARAUCANIA		20	2.640.168
ASR - PRE TEMUCO		81	7.629.135
MCA - CAUTIN		24	9.460.524
PLA - CAUTIN		57	27.405.143
PLE - CENTRO TEMUCO		105	
PLE - CORDILLERA COSTA		75	36.027.105
SBC - ADELUWN		118	24.373.697
VILLARRICA		239	99.788.514
MCA - AMULEN		14	3.190.007
PLE - CENTRO TEMUCO		105	54.664.993
PLA - LACUSTRE KIMELTU		10	3.499.518
PLE - ANTULAFQUEN		75	24.559.383
PSA - LACUSTRE WEKINTUN		35	13.876.618
	10	839	261.801.753
X LOS LAGOS		839	281.801.753
CASTRO		83	31.815.768
MCA - PROGRAMA MEDIDAS CAUTELARES AMBULATORIAS PROYECTA CHIOLE		12	2.077.102
PLA - PROGRAMA DE LIBERTAD ASISTIDA PROYECTA CHIOLE		8	4.451.492
PLE - PROYECTA CHIOLE		28	13.334.344
PSA - CUIDAD DEL NIÑO CHIOLE			11.952.830
PSA - PROYECTA CHIOLE		35	
OSORNO		351	111.032.607
MCA - PROGRAMAS DE MEDIDAS CAUTELARES AMBULATORIAS OSORNO-CODENI		24	9.930.804
PLA - PROGRAMA DE LIBERTAD ASISTIDA OSORNO CODENI		12	9.612.056
PLE - OSORNO - CODENI		55	41.605.076
PSA - CODENI OSORNO		90	
PSA - CUIDAD DEL NIÑO OSORNO		60	17.000.878
SBC - RD CODENI LOS LAGOS		110	32.883.793
PUERTO MONTT		327	97.297.469
ALA - PIL LOS LAGOS		20	7.980.022
ASR - PIL LOS LAGOS		20	6.744.612
ASR - PRE PUERTO MONTT		40	7.836.938
ASR - PUERTO MONTT		55	12.932.452
PLA - PROGRAMA DE LIBERTAD ASISTIDA CODENI PUERTO MONTT		57	14.475.079
PLE - CODENI LLANQUIHUE PALENA		70	34.270.504
PSA - CODENI PUERTO MONTT		65	13.057.802
PUERTO VARAS		78	21.655.909
MCA - PROGRAMAS DE MEDIDAS CAUTELARES AMBULATORIAS CODENI		28	8.040.529
PSA - CODENI PUERTO VARAS		50	13.615.380
	11	195	116.121.154
XI AYSÉN		195	116.121.154
COYHAIQUE		195	116.121.154
ALA - PIL COYHAIQUE		10	4.413.479
ASR - EDUCANDO POR LA PAZ Y LA NO VIOLENCIA		20	6.486.162
ASR - PIL COYHAIQUE		10	3.476.157
ASR - PRE AYSÉN			7.180.103
MCA - CAUTELARES AYSÉN		8	5.312.493
PLA - LIBERTAD ASISTIDA AYSÉN		12	10.590.886
PLE - AYSÉN		25	28.454.641
PSA - AYSÉN		80	27.815.560
SBC - REPARATORIAS AYSÉN		30	22.391.673
	12	237	76.406.778
XII MAGALLANES		237	76.406.778
PUNTA ARENAS		237	76.406.778
ALA - PIL PUNTA ARENAS		10	4.939.312
ASR - PIL PUNTA ARENAS		10	3.890.316
MCA - MAGALLANES Y ANTARTICA CHILENA		12	9.033.909
PLA - REGION DE MAGALLANES Y ANTARTICA CHILENA		10	3.958.339
PLE - MAGALLANES		45	24.110.459
PSA - MAGALLANES		125	19.056.317
SBC - REPARATORIAS MAGALLANES		25	11.418.126
	13	4.558	1.669.691.546
XIII METROPOLITANA DE STGO		4.558	1.669.691.546
CERRO NAVIA		75	54.508.517
PLE - CERRO NAVIA		75	54.508.517
COLINA		77	41.158.993
MCA - COLINA		20	11.277.968
PLA - PROMESI COLINA		16	15.989.121
PLE - PROMESI COLINA		41	13.891.904
ESTACION CENTRAL		255	94.999.016
ASR - ESTACION CENTRAL		65	6.525.568
MCA - MEDIDAS CAUTELARES ACJ ESTACION CENTRAL		50	17.681.740
PLA - ESTACION CENTRAL SANTIAGO Y QUINTA NORMAL		30	28.209.948
PSA - SANTIAGO PONIENTE		50	18.798.164

SBC - ACJ PONIENTE	60	23.773.596
INDEPENDENCIA	344	138.367.600
ALA - PIL REINVENTARSE	10	2.846.954
ASR - DEM SANTIAGO NORTE	55	11.951.072
ASR - PIL REINVENTARSE	10	2.242.327
MCA - DEM SANTIAGO NORTE	100	52.279.900
PLA - INDEPENDENCIA - DEM	60	26.082.966
PLE - DEM SANTIAGO NORTE	109	42.964.381
LA CISTERNA	427	131.927.912
ASR - PRE SANTIAGO SUR PONIENTE	65	7.994.784
MCA - CAUTELARES LO ESPEJO	42	12.781.052
PLE - EL BOSQUE	80	40.840.296
PSA - SUR	80	14.180.320
SBC - REPARATORIAS SUR	160	56.131.460
LA FLORIDA	464	112.076.740
PSA - SUR ORIENTE	55	18.696.062
ASR - PRE LA FLORIDA	60	6.054.719
MCA - PROMESI LA FLORIDA	44	20.354.528
PLA - LA FLORIDA PROMESI	50	10.519.241
PLE - PROMESI LA FLORIDA MACUL	80	26.750.518
PSA - SUR ORIENTE	55	4.412.408
SBC - REPARATORIAS ORIENTE	120	25.289.264
LA PINTANA	173	61.130.596
MCA - CAUTELARES LA PINTANA	48	13.860.516
PLA - LA PINTANA	30	18.232.469
PLE - LA PINTANA	95	29.037.611
LO PRADO	40	34.781.818
PLA - CERRO NAVIA	40	34.781.818
MAIPÚ	172	96.191.536
MCA - MAIPU	40	18.719.992
PLA - LIBERTAD ASISTIDA MAIPU	42	22.505.247
PLE - MAIPU - CERRILLOS	90	54.966.297
ÑUÑO A	81	36.661.858
PLE - PROMESI ÑUÑO A	81	36.661.858
PEÑALOLEN	127	40.943.217
MCA - SECTOR ORIENTE PROMESI	72	25.037.712
PLA - PROMESI ÑUÑO A	55	15.905.505
PROVIDENCIA	220	22.821.567
ALA - PIL PARA JOVENES DE LA REGION METROPOLITANA	60	12.766.431
ALA - PIL PROYECTO B RM	50	
ASR - PIL DE LA REGION METROPOLIANA	60	10.055.136
ASR - PIL PROYECTO B RM	50	
PUDAHUEL	58	27.536.716
MCA - CAUTELARES CERRO NAVIA	58	27.536.716
PUENTE ALTO	403	172.843.141
MCA - PUENTE ALTO PROMESI	40	21.551.284
PLA - PUENTE ALTO PROMESI	40	36.399.786
PLE - PROMESI PUENTE ALTO ORIENTE A	92	39.267.721
PLE - PROMESI PUENTE ALTO PONIENTE B	101	41.011.002
SBC - REPARATORIAS CORDILLERA	130	34.613.348
RECOLETA	240	71.423.901
PSA - SANTIAGO NORTE	40	9.535.064
PLA - RECOLETA - DEM	60	25.273.981
PSA - SANTIAGO NORTE	40	2.554.552
SBC - ACJ NORTE	100	34.060.304
SAN BERNARDO	447	165.328.186
ASR - SAN BERNARDO	115	27.655.936
MCA - MEDIDAS CAUTELARES ACJ SAN BERNARDO	42	18.167.280
PLA - PROVINCIA DEL MAIPO	30	27.940.286
PLE - ACJ SAN BERNARDO	140	66.889.880
SBC - ACJ MAIPO SUR	120	24.674.804
SAN JOAQUÍN	369	141.199.663
ASR - SAN JOAQUIN	180	46.408.320
MCA - MEDIDAS CAUTELARES ACJ SAN JOAQUIN	44	14.600.612
PLA - SAN JOAQUIN	30	23.760.531
PLE - ACJ SAN JOAQUIN	115	56.430.200
SAN MIGUEL	130	72.147.677
PLA - LO ESPEJO	30	33.738.011
PLE - LO ESPEJO	100	38.409.666
SANTIAGO	265	62.885.739
ASR - ESTACION CENTRAL	65	15.612.128
ASR - RE CENTRO SANTIAGO	35	
PLE - ACJ ESTACION CENTRAL	75	29.882.083
SBC - ACJ CENTRO OCCIDENTE	90	17.391.528

TALAGANTE		191	90.757.153
MCA - ACJ TALAGANTE		25	10.585.512
PLA - PROVINCIA DE TALAGANTE Y MELIPILLA		16	12.618.351
PLE - ACJ TALAGANTE		80	39.258.666
PSA - TALAGANTE		70	28.344.624
	14	555	121.006.490
XIV LOS RÍOS		555	121.006.490
VALDIVIA		555	121.006.490
ALA - PL. CIUDAD DEL NIÑO VALDIVIA		15	3.082.670
ASA - CIUDAD DEL NIÑO VALDIVIA		15	3.136.843
ASR - PRE REINSERCIÓN EDUCATIVA SAN PABLO		40	
ASR - VALDIVIA		60	10.875.016
MCA - VALDIVIA		14	2.370.512
MCA - VALDIVIA CORRAL		22	3.713.290
PLA - CIUDAD DEL NIÑO VALDIVIA CORRAL		14	5.481.823
PLA - REGIÓN DE LOS RÍOS		10	5.020.702
PLE - CODENI COMUÑAS DE LOS RÍOS		80	15.642.166
PLE - CODENI VALDIVIA CORRAL		110	42.793.348
PSA - PAULÓ FREIRE SERPAJ CHILE		100	14.939.103
SBC - CODENI LOS RÍOS		75	13.141.017
	15	245	104.449.841
XV ARICA Y PARINACOTA		245	104.449.841
ARICA		245	104.449.841
PSA - ARICA Y PARINACOTA		50	9.447.566
ALA - PIL WAYNA IRNAQIRI		10	3.911.888
ASR - PIL WAYNA IRNAQIRI		10	3.081.093
ASR - REESCOLARIZACIÓN PARA ADOLESCENTES PRIVADOS DE LIBERTAD		15	6.786.294
MCA - YANAPIRI		45	18.643.470
PLA - AMUYKIPAÑA		12	7.854.106
PLE - PROGRAMA LIBERTAD ASISTIDA ESPECIAL		38	43.018.074
PSA - PROGRAMA DE SALIDAS ALTERNATIVAS ARICA Y PARINACOTA		50	4.756.111
SBC - PROYECTO EN BENEFICIO DE LA COMUNIDAD Y REPARACIÓN DEL DAÑO		15	6.951.239
Fuente: SenaInfo			
	TOTAL GENERAL	14.523	5.036.883.349
	TOTAL SIGFE AL 31 DE MARZO		5.036.883.349





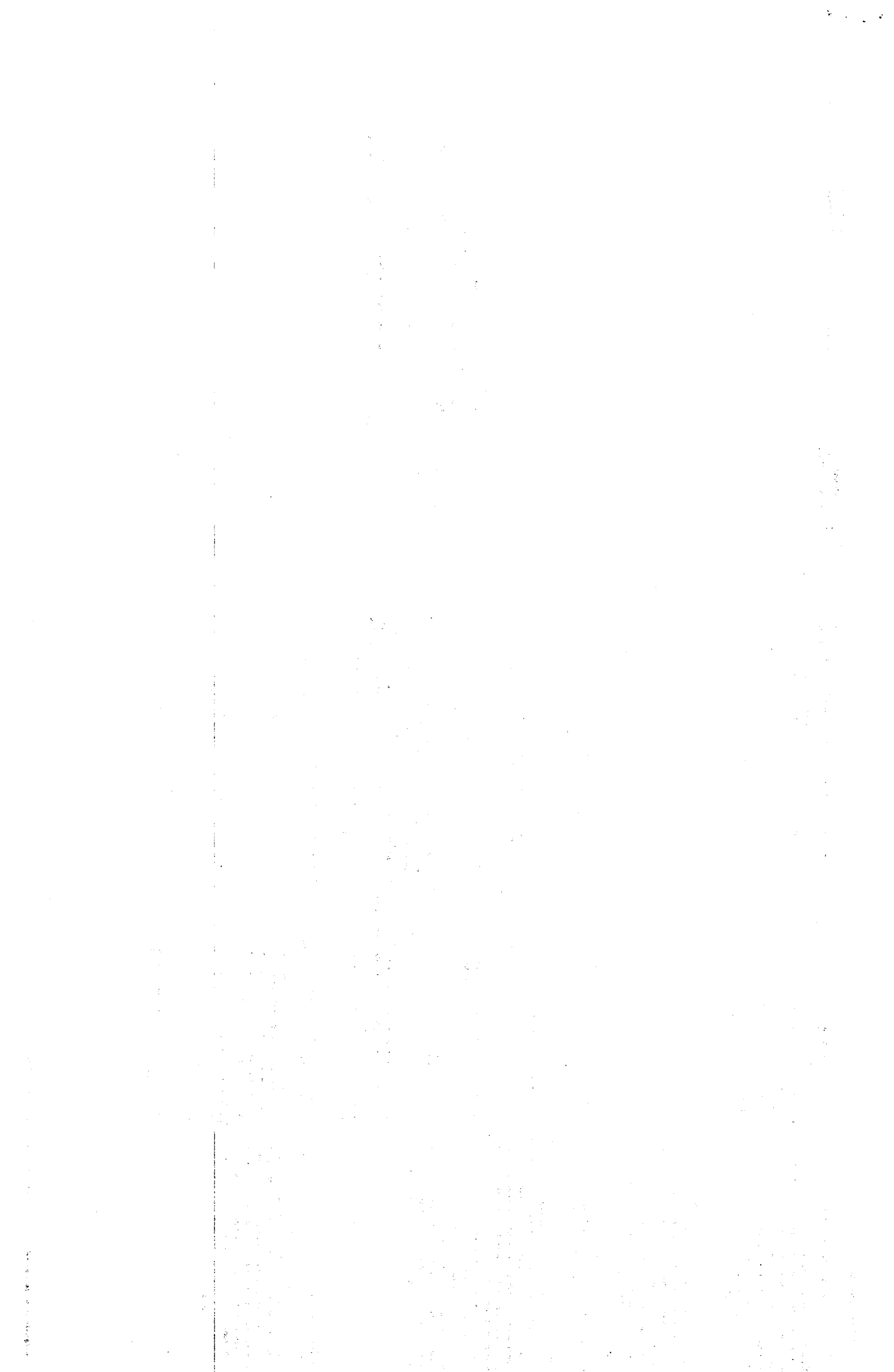

RECOMENDACIONES PANEL	Compromiso	Plazo cumplimiento	Medios de verificación	Responsable Compromiso	AÑO 2017			AÑO 2018			Comentarios	Fecha control	Estado Ejecución	
					2016 12_16	01_17	06_17	12_17	01_18	06_18				12_18
6. Observar posibles diferencias entre las OCAs puede ser interesante en materia de identificar diferencias en resultados y observar el estado de desarrollo de la intervención; existencia de modelos de intervención, especialización de los profesionales, organización de los equipos, entre otras. Por ejemplo, se habla de atención/intervención socioeducativa, plan de intervención individual y plan de intervención especializado pero se requiere observar en la práctica, cómo las OCAs materializan y diferencian estos conceptos en la ejecución del cada programa. En este sentido, el panel considera que el Servicio debe asumir un rol más activo en la observación de las diferencias de ejecución y particularmente de resultados que logran los programas, dependiendo de la OCA que los ejecute. Esto resulta coherente con la necesidad de levantar información basada en evidencia.	(1) Informe de la auditoría que se encuentra en desarrollo en programas de medio libre LRPA SENAFE, por parte del Instituto de Sociología de la Universidad Católica de Chile (ISUC), que es uno de los compromisos del Plan LRPA	junio 2017	(1) Informe: Auditoría Instituto Sociología U. Católica	Reinserción Social Juvenil Ministerio de Justicia										
7. Resguardar el funcionamiento de las OCAs a los espacios locales, puesto que la integración social (asimismo la coordinación con las redes) debe producirse en los lugares en que habitan los jóvenes. Sobre todo, cuando la evidencia indica que intervenciones en contexto o aquellas que se desarrollan próximas al entorno del joven, tienden a ser más efectivas porque facilitan la transferencia de los aprendizajes (Stephenson, 2007).	(12) Ejecución curso de capacitación para jefes técnicos de programas sanciones y medidas respecto de la "gestión efectiva de redes en la intervención con adolescentes infractores de ley"	diciembre 2017	(12) Documento: ejecución capacitación a jefes Técnicos de Programas	Unidad Medio Libre Área Desarrollo Departamento Juvenil Justicia										
8. Más allá del ámbito legal, desde la perspectiva técnica y financiera no resulta pertinente continuar la distinción entre PLA y PLE, y que de mantenerla, debiese modificarse el diseño de los programas, especificando desde criterios técnicos basados en evidencia, los perfiles de ingreso y de egreso esperados para cada sanción. Otra alternativa es pensar en una Libertad Asistida básica que pudiera ir complementando su intervención con atención o servicios especializados de acuerdo a las necesidades de cada joven y a las desventajas sociales asociadas al delito (tales como, consumo de drogas, salud mental, maltrato familiar ascendente, intervención para agresores sexuales, maternidad adolescente), que en algunos casos incluso pueden ser prestados por la oferta existente fuera del ámbito de Justicia Juvenil de SENAFE.	(13) Nueva Orientación Técnica de Libertad Asistida (PLA) incorpora elementos diferenciadores respecto de programa PLE.	diciembre 2017	(13) Documento: Orientaciones Técnicas de Libertad Asistida (PLA)	Unidad Medio Libre Área Desarrollo Departamento Juvenil Justicia										
9. Entendiendo que el SENAFE es un sistema de información necesario pero no puede ser exclusivo para la generación de antecedentes que permitan evaluar de manera exhaustiva las cuestiones relativas a Justicia Juvenil. De este modo debiesen existir sistemas de información complementarios que permitan cruzar datos con facilidad e incluyan a los distintos actores involucrados. Desde la perspectiva técnica y de la experiencia de recolección de información para efectos de esta evaluación, esto implica considerar al menos a Ministerio Público, Defensoría, Gendarmería de Chile, Programa 24 Horas, Tribunales, y eventuales sistemas de control de ejecución de penas, entre otros. Ello permitirá contar con cifras e índices objetivos sobre aprehensiones, imputaciones, defensas, educación y formación técnica, y reincidencia, además de supervisar adecuadamente los avances y las dificultades observadas. Por otra parte, desde la perspectiva de control financiero, la información que justifica el pago de la subvención no puede provenir fundamentalmente de SENAFE y además ser auto-reportada, por lo que se requieren otros sistemas de información complementarios que permitan resguardar el adecuado control del financiamiento de los Programas.	(4) Implementación Piloto de programa "Diagnóstico Ambulatorio en Justicia Juvenil (DAJ)" en Región Metropolitana, con fecha de licitación programada 2017	diciembre 2017	(4) Licitación: Programa "Diagnóstico Ambulatorio en Justicia Juvenil (DAJ)" en Región Metropolitana Bases técnicas y administrativas <small>SECRETARÍA D.A.I.I.</small>	Unidad Medio Libre Área Desarrollo Departamento Juvenil Justicia										
10. Es interesante observar la posibilidad de realizar un estudio que determine las reales demandas de los programas en cuanto a sus intervenciones a fin de poder ajustar de mejor manera tanto las transferencias entregadas a las OCAs como el gasto en administración que incurre la institución. Es evidente que existe un desfase entre ambos gastos y este estudio permitiría encontrar las soluciones requeridas.	(5) Ejecución con informe final para junio 2018	junio 2018	(5) Informe: Implementación piloto Programa Diagnóstico ambulatorio en Justicia Juvenil (DAJ) en Región Metropolitana	Unidad Medio Libre Área Desarrollo Departamento Juvenil Justicia										
11. En relación con la necesidad de ajustar los gastos de administración, se recomienda la realización de un estudio interno a la institución que permita agrupar la función de fiscalización para con los programas a fin de generar sinergias que permitan enfrentar a los programas como un todo por parte de la institución.	(14) Implementación del Banco Unificado de Datos (BUD)		(14) Aplicación: Plataforma BUD	Departamento Planificación y Control SENAFE										
12. En relación con la necesidad de ajustar los gastos de administración, se recomienda la realización de un estudio interno a la institución que permita agrupar la función de fiscalización para con los programas a fin de generar sinergias que permitan enfrentar a los programas como un todo por parte de la institución.	(15) Informe con evaluación de la brecha entre las prestaciones que constituyen el proceso interventivo y de gestión de al menos 2 líneas programáticas, respecto de su valor de subvención (US\$) actual	junio 2018	(15) Informe: Evaluación de brecha entre proceso interventivo y de gestión de al menos 2 líneas programáticas	Reinserción Social Juvenil Ministerio de Justicia										Es un compromiso MINUJ a partir de resultados estudio SUC (auditoría)
13. En relación con la necesidad de ajustar los gastos de administración, se recomienda la realización de un estudio interno a la institución que permita agrupar la función de fiscalización para con los programas a fin de generar sinergias que permitan enfrentar a los programas como un todo por parte de la institución.	(16) Reestructuración de la unidad de supervisión Senafe	junio 2018	(16) Documento: Resolución de creación nueva Unidad de Supervisión	Unidad Supervisión Departamento Administración y Finanzas										
14. En relación con la necesidad de ajustar los gastos de administración, se recomienda la realización de un estudio interno a la institución que permita agrupar la función de fiscalización para con los programas a fin de generar sinergias que permitan enfrentar a los programas como un todo por parte de la institución.	(17) Definición e implementación de nuevos lineamientos que consideren la integralidad de los programas.	junio 2018	(17) Documento: Lineamientos técnicos de los programas.	Unidad Supervisión Departamento Administración y Finanzas										

